Post-scriptum la „Regata Prietenia"

„SPERANȚELE" SCHIFULUI NOSTRU FEMININ NU NE DAU... SPERANȚE!

Desfășurată duminică pe lacul Belci, în apropierea Municipiului Gheorghe Gheorghiu-Dej, cea de a II-a ediție a **„Regatei Prietenia"** la canotaj feminin ne-a prilejuit trecerea în revistă a speranțelor schifului din cele 7 țări participante. După cum subliniam și în cronica întrecerilor, sportivele românce au dezamăgit, nereușind să obțină decît un loc 3. Asupra acestor rezultate complet nesatisfăcătoare ne vom opri astăzi.

De la bun început trebuie subliniat faptul că federația noastră a aliniat la această competiție cele mai bune echipaje de junioare de care dispune, mai precis **cîștigătoarele titlurilor republicane** la campionatele desfășurate doar cu cîteva zile înainte pe aceeași pistă. Reliefăm acest lucru pentru a preciza că în lotul de junioare sînt cele mai bune schifiste de la acest nivel. Dar, din păcate, iată că **cele mai bune schifiste junioare, produse de secțiile de canotaj din întreaga țară, au dovedit o valoare extrem de scăzută** (de fapt, nici nu mai poate fi vorba de valoare în această situație), lăsînd atît publicului, cît și specialiștilor prezenți o impresie de-a dreptul deplorabilă. Cu excepția echipajului de 4+1 rame (al Șc. sp. 1 București — antrenat de prof. Doina Bălașa) — care a obținut unicul loc pe podium pentru echipa României — toate celelalte sportive s-au dovedit a fi incapabile să facă față puternicelor ambarcațiuni din R. D. Germană, U.R.S.S. și Polonia. Am auzit cîteva scuze invocînd calitatea bărcilor, dar de această dată ele nu mai pot fi luate în considerație. În primul rînd pentru că, pînă a se ajunge la problema ambarcațiilor, trebuie discutată **selecția și pregătirea** sportivelor. Or, **acestea sînt evident (și sistematic!)** neglijate. Nu știm pe ce criterii se face selecția în cluburile noastre, dar apare pregnant faptul că ea se face defectuos, aproape **la voia întîmplării**, de dragul realizării obiectivelor **cantitative** stabilite de secții. Alte explicații nici nu există atunci cînd junioarele noastre par copii pe lîngă sportivele din alte țări, atît din cauza taliei scăzute, cît și a dezvoltării musculare.

Se împlinesc doi ani de cînd semnalam în coloanele ziarului nostru că munca desfășurată la nivelul juniorilor este complet nesatisfăcătoare, că nu există preocupări serioase pentru descoperirea și creșterea unor noi generații. Dar, noi am scris, noi am citit...

Din nefericire, lacunele manifestate la acest capitol **au început să se repercuteze din ce în ce mai vizibil** (și mai grav) **asupra rezultatelor primelor garnituri ale țării**, exemplul cel mai recent și cel mai edificator fiind evoluția schifului românesc la Jocurile Olimpice. Acum, după Montreal, este de așteptat ca în canotajul nostru să se ridice în mod firesc problema primenirii loturilor, a promovării unor noi elemente, dar acestea lipsesc aproape cu desăvîrșire.

„Regata Prietenia", pentru care s-au făcut eforturi organizatorice deosebite, atît forurile din Municipiul Gh. Gheorghiu-Dej cît și federația de specialitate căutînd — și reușind — să asigure participanților condiții cît mai bune, nu ne-a adus satisfacția unei victorii, a unor succese pe care le așteptam de mai mulți ani.

Acest eșec al sportivelor noastre trebuie să fie un semnal, un ultim semnal de alarmă, care să trezească la realitate pe toți cei ce răspund de perspectiva canotajului românesc. În față se află un nou ciclu olimpic, o nouă suită de campionate mondiale, la care nu se poate participa decît printr-o creștere valorică substanțială.

Horia ALEXANDRESCU

„CUPA TRANSILVANIEI" LA TENIS

CLUJ-NAPOCA, 9 (prin telefon). — Pe terenurile de tenis de la Stadionul municipal au luat sfîrșit duminică întrecerile din cadrul „Cupei Transilvaniei", în organizarea clubului sportiv Politehnica și a C.J.E.F.S. Cluj. Au luat parte 115 sportivi și sportive din 12 grupări, printre aceștia fiind și oaspeți de peste hotare, jucători aparținînd clubului cehoslovac Inter Bratislava. S-au făcut remarcați o serie de tineri tenismani, o notă specială putînd fi acordată clujencei Luminița Sălăjan (12 ani), cîștigătoare a probei de junioare.

Iată rezultatele finalelor: simplu seniori: **Gh. Giurgiu** (Politehnica Cluj-Napoca) — L. Kurhazek (Inter Bratislava) 2—6, 6—2, 6—4; simplu senioare: **Vera Pura** (Poli) — Dorina Brăștin (U.T.A.) 6—4, 6—0; simplu juniori: **Fl. Niță** (Construcții București) — T. Vlad (Poli) 7—6, 6—4; simplu junioare: **Luminița Sălăjan** (Poli) — **Roxana Cocișiu** (Dinamo Brașov) 5—7, 6—1, 6—0; dublu feminin: **Vera Pura, Dorina Brăștin** — Doina Szabo (Sănătatea Oradea), Maria Denov (U.T.A.) 6—1, 6—3. Finala de dublu masculin — opunînd perechile Giurgiu-Boldor și cea a fraților Kurhazek — nu s-a putut disputa din cauza timpului nefavorabil.

I. LESPUC, coresp.

CAMPIONATUL DE NAVOMODELE CU PROPULSIE MECANICĂ

Timp de patru zile, la Clubul central de modelism București-Băneasa s-au desfășurat finalele campionatului republican de navomodele cu propulsie mecanică. La întreceri au participat 125 de sportivi reprezentînd 17 cluburi și asociații sportive, care au prezentat 168 de modele, dintre care multe executate la un nivel tehnic foarte ridicat.

Cîștigătorii probelor: **Grupa propulsate, seniori** (primul loc), clasa EK, Nicu Mittu (C.S.U. Galați); cl. EX, Gheorghe Pienaru (Textila Sebeș); cl. EH, Gheorghe Anghel (C.S.U. Galați); cl. ES, Lucian Popescu (Aeronautica București). **Juniori**, cl. EX, Gheorghe Szücs (Rapid Arad); cl. EH, Adrian Văsai (C.S.U. Galați); cl. EK, Aurică Speriosu (Casa pionierilor Timișoara); cl. ES, Sorin Minea (Titani București). **Grupa glisoare, seniori**, cl. A1, A2 și A3 au fost cîștigate de Leontin Ciortan (Jiul Petroșani); Cl. B1, Ștefan Pop (Jiul Petroșani). **Grupa teleghidate, seniori**, cl. F1E 1 kg și F1E peste 1 kg, Friedrich Csaszar (Jiul Petroșani); cl. F1V 25 cm³ și F1V 5 cm³, Heinrich Greger (Voința Reghin); cl. F1V 15 cm³ și cl. F2A, Helmuth Orban (Mecanica Timișoara); cl. F2B, Heinrich Greger; cl. F3V și F3E, Friedrich Csaszar; cl. FSR 15, Heinrich Greger și Helmuth Greger (Voința Reghin). **Juniori**, cl. F1E 1 kg, Nicolae Sclipei (Club central mod. București); cl. F2A și F3E, Atila Sebestyen (Voința Deva). **Locul 1 pe echipe: grupa propulsate, seniori**, Rapid Arad; **juniori**, C.S.U. Galați; **grupa teleghidate, seniori**, Jiul Petroșani; **juniori**, Voința Deva; **grupa glisoare, seniori**, Jiul Petroșani. **(I.H.)**

AL 7-LEA
TIRG DE MOSTRE
DE BUNURI DE CONSUM
BUCUREȘTI'76

În pavilioanele complexului expozițional din Piața Scînteii, pe o suprafață de 35.000 mp., un număr însemnat de exponate așteaptă confruntarea cu publicul vizitator.

De menționat este faptul că sînt prezentate numai acele produse care au asigurate condițiile necesare execuției și livrării către beneficiari, deci produse care vor alcătui fondul de marfă al anului 1977. Prin intermediul chestionarelor, în calitate de viitori beneficiari, vi se oferă prilejul să transmiteți atît aprecierile cît și sugestiile dv.

Rețineți!

TÎRGUL DE MOSTRE de bunuri de consum își deschide porțile în ziua de 15 august.

Oficiile și agențiile de turism din țară au început înscrierile pentru vizitarea în grup a tîrgului.

Recom

SPORTIVII ȘI-AU RELUAT PREGĂTIRILE

(Urmare din pag. 1)

intensă care, la sfîrșitul vacanței, va trebui să le spună antrenorilor dacă au sau nu perspectivă să intre în arena performanței, în acel flux care l-a condus pe Dan Grecu spre victorii de răsunet în lumea sportului. Băieții aceștia de 13—14 ani muncesc cu o rivnă impresionantă, fac salturi care-ți taie respirația, lucrează la aparate cu îndeminare și cu o ambiție ieșită din comun.

Vasile Coșariu, grijuliu cu viitorul gimnasticii noastre, conștient că este tot mai greu să pătrunzi în elita laureaților marilor întreceri, consideră că un liceu de gimnastică pentru băieți, asemănător cu cel al Nadiei Comăneci din Municipiul Gh. Gheorghiu-Dej, ar constitui soluția de bază. Și ne întreabă pe noi: **oare n-ar fi posibil?**

MIRCEA SIMON SE ANTRENEAZĂ!...

Mărturisim că nu ne-am fi așteptat să-l găsim în sala de antrenament, la numai 4 zile de la sosirea de la Montreal, pe **Mircea Simon**. Și, drepți să fim, nu numai el era lîngă sacul de antrenament, ci și **Vasile Didea**.

— Pentru ce te pregătești, Simon?

Ne zîmbește, ridică din umeri. Apoi...

Mircea Simon și Paul Dobrescu într-un schimb amical de... lovituri

— Îmi place să fiu întotdeauna în formă. În toamnă sînt programate cîteva întîlniri internaționale la care, probabil, voi participa. Și, bineînțeles, finalele campionatelor naționale. Am auzit că la campionate participă și Ion Alexe. Se cade, așadar, să mă aflu în cea mai bună formă.

Îl întîlnim, în aceeași sală de antrenament, pe **Paul Dobrescu.** Se pregătește intens să-și ia revanșa asupra lui Calistrat Cuțov. O pregătește intens, de pe acum, deși campionatele sînt încă departe...

HANDBALISTELE DE LA „U" TIMIȘOARA ÎN TURNEU ÎN CHINA

Cu antrenorul **Constantin Lache** n-am putut discuta decît în... viteza a patra. Era grăbit, se ocupa de ultimele formalități ale plecării în R.P. Chineză. Seara, el, fetele campioane și președintele clubului, conf. univ. **Petre Stanciu** — conducătorul delegației — au decolat — via Atena, Karaci — spre Pekin.

— Așadar, înaintea campionatului un turneu de pregătire. Apoi?

— Înainte de... „apoi", ar trebui să vorbim despre faptul că am folosit vacanța pentru pregătiri intense. Ne-am mobilizat la maximum, pentru că în acest an avem de susținut o foarte grea campanie: campionatul și Cupa campionilor europeni. Sînt întreceri care ne vor solicita la maximum psihic, fizic, tehnic, tactic. Am enumerat de fapt capitolele cărora le acordăm aproape o egală atenție în această perioadă. În turneul de două săptămîni pe care îl întreprindem în R. P. Chineză vom urmări — în afara realizării unei bune propagande pentru sportul românesc — o reomogenizare a formației, ținînd seama de faptul că unele jucătoare au fost plecate la lot. Vom începe sezonul cu speranțe, dar și cu argumente serioase pentru împlinirea lor.

Un carusel, în care alergarea cu și fără minge pregătește asaltul porților de handbal. Dinamoviștii au pornit la lucru

DOUĂ FETIȚE ÎNOATĂ, ÎNOATĂ, ÎNOATĂ...

Printre sutele de copii care înoată de dimineața pînă seara în bazinele de la Obor ale Școlii sportive nr. 2 am remarcat sîrguința unor fetițe de-o șchioapă. **Maruca Teodorescu** și **Dorina Costandache** n-au contenit nici o clipă antrenamentul, parcurgînd sub privirea antrenorului **Gh. Perjaru** kilometru după kilometru. Oare pentru ce competiție internațională, pentru ce campionat se pregătesc cele două copile?

— Întîmplător, obiectivul lor — ne spune prof. Perjaru — **este finala „Cupei tineretului", programată la Iași. Dar și după acest eveniment important în viața lor sportivă, ele și colegele lor vor dovedi aceeași sîrguință. Pregătirea — ea singură — constituie o activitate importantă, poate cea mai importantă în momentul actual.**

CAMPIONII LA STARTUL PREGĂTIRILOR

Prof. **Cornel Oțelea** încă nu ne-a putut prezenta colectivul său. Echipa de handbal Steaua, campioană a țării, se întîlnește astăzi după-amiază, la ora 16,30, pentru primul antrenament comun. Doar **Gațu** și **Kicsid** vor mai beneficia de 10 zile suplimentare de odihnă. Toți ceilalți se vor afla la startul pregătirilor. Campionatul, Cupa campionilor europeni, Campionatul armatelor prietene, alte întîlniri internaționale stau în fața handbaliștilor campioni și ei înțeleg să le pregătească cu toată seriozitatea. Stă în putința acestui colectiv cu oameni talentați să realizeze obiectivele pretențioase pe care și le-a fixat: **locul I în toate întrecerile.**

N-am putut include aci toate aspectele notate pe carnet în raidul nostru pe terenurile și în sălile de pregătire. Dar **ceea ce se cere neapărat subliniat sînt hărnicia sportivilor, dorința lor de a-și continua ascensiunea în lumea sportului printr-o pregătire continuă, minuțioasă, înțelegerea deplină pe care o manifestă față de solicitările tot mai mari necesare atingerii celor mai înalți parametri ai măiestriei și ai formei sportive.** Este condiția **sine qua non** a progresului și ea este — după opinia noastră — asigurată.

VÎLTAVA, DOUĂ VICTORII

HIPISM

La largul său pe un parcurs pentru care a manifestat întotdeauna predilecție, Viltava a fost vedeta reuniunii de duminică, biruind în stilul ei suplu și spectaculos în ambele hituri ale „premiului Jimbolia". Notabil este faptul că în a doua cursă victorioasă, ea și-a egalat recordul carierei, demonstrînd că, pe o milă, cu greu ar putea fi înfrîntă — de la egal — de oricare alt adversar. Deși a suportat un sever handicap, acordînd adversarilor avantaje care mergeau pînă la 150 de metri, Turel a dobîndit un nou succes, tot în ultimul fuleu — ca și în derby. A înregistrat, totodată, și un nou record. Victoria sa este cu atît mai semnificativă cu cît a avut o alergare nefericită, fiind surprinzător de neinspirat angajat de Marinescu pe ultimii 500 de metri și, în plus, obstrucționat de Vasile Gheorghe cu Rulota, care, căutînd în final să-i închidă raza de acțiune, l-a silit să evolueze pe grilă.

În rest, Bănică a condus energic la victorie pe Sitar și Tufăria, iar Ola a produs surpriza zilei, ajutată și de conducerea inteligentă a aprantiului M. Dumitru, un element care promite o frumoasă carieră.

REZULTATE TEHNICE: **cursa I** — Helia (Fl. Pașcă) 46, Hedeia, simplu 2, ordine 13; **cursa II** — Siminica (I. Moldoveanu) 43,2, Valeriana, simplu 2, event 5, ordine 5; **cursa III** — Viltava (M. Ștefănescu) 25,8, Hekla, Frizura, simplu 2, event 4, ordine 6, ordine triplă 35; **cursa IV** — Sitar (I. Bănică) 31,2, Pasarela, simplu 5, event 12, ordine 46; **cursa V** — Tufăria (I. Bănică) 30,5, Hoya, Cubista, simplu 3, event 14, ordine 69, ordine triplă 3076; **cursa VI** — Viltava (M. Ștefănescu) 24,9, Hekla, simplu 2, event 11, ordine 7, triplu cîștigător 94; **cursa VII** — Turel (Tr. Marinescu) 25, Rulota, Dințura, simplu 4, event 7, ordine 17, ordine triplă 169; **cursa VIII** — Ola (M. Dumitru) 30,6, Anicuța, simplu 11, event 52, ordine închisă, triplu cîștigător 220; **cursa IX** — Elian (I. Crăciun) 43,2, Romila, simplu 6, event 96, ordine 23. Pariul austriac ridicat la suma de lei 65 210 a fost cîștigat de 4 buletine cu 7 cai revenind fiecăruia cîte 8 168 lei și de 78 combinații cu 6 cai, a lei 418 fiecare. Retrageri: Marțian, Sabena, Odolina.

Niddy DUMITRESCU

„EXPEDIȚIILE CUTEZĂTORILOR"

Luna august reține atenția cravatelor roșii cu tricolor printr-o reușită inițiativă estivală: **expoziția republicană 1976 a „Expedițiilor Cutezătorilor".**

Ilustrînd prin jurnale de bord, albume, grafice etc. activitatea celor mai vrednice 100 de echipaje turistice pionierești (din cele aproape 3 000 ce au colindat munții patriei), care de care mai ingenios prezentate, **această originală expoziție valorifică din plin valențele turismului practicat de cei mai mici cetățeni din țara noastră, ale turismului aplicativ.** Expoziția la care ne referim sintetizează munca pasionată a pionierilor iubitori de drumeție.

La loc de cinste în cadrul expoziției se situează exponatele echipajelor care au primit trofee speciale. Marele trofeu **„Busola de aur"** a fost decernat Casei de copii și școlari din Baia Mare pentru cele mai valoroase investigații și colectări de material etnografic. Echipajul **„Arcașii lui Ștefan"** (Școala generală 3 din Suceava) a fost premiat cu trofeul **„Chemarea munților"** pentru cea mai complexă și mai reușită expediție pionierească. Copiii din echipajul **„Ocrotitorii Apusenilor"** (Școala generală din Filea de Jos, județul Cluj) au primit trofeul **„Asaltul Carpaților"** avînd cele mai bune rezultate practice în acțiunea de ocrotire a naturii, de marcaje turistice și de refacere a unor marcaje. Pentru dîrzenie și curaj în depășirea unor dificultăți neprevăzute, la fel ca și pentru participarea la o serie de acțiuni de muncă patriotică și cultural-sportivă, componenții echipajului **„Lanterna magică"** (Școala generală din Halmeu, județul Satu Mare) au fost distinși cu trofeul **„Cutezătorii".**

Au mai fost decernate trofee echipajelor **„Dacia și frumusețile patriei"** (Școala generală Cotu Vameș, județul Neamț), **„Soldanela"** (Școala generală Cîrța, județul Harghita), **„Montana"** (Școala generală nr. 1 Topești, județul Gorj), **„Izbuc II"** (Casa pionierilor Oradea), **„Dacia Felix"** (Școala generală Chendrea, județul Sălaj), **„Izvoarele vieții"** (Școala generală Baloșești, județul Iași) și **„Crăițele"** (Liceul Iancu Jianu, județul Olt).

La cea de a 7-a sa ediție, expoziția republicană 1976 **„Expedițiile Cutezătorilor"** este găzduită de Casa pionierilor din sectorul 2 al Capitalei (str. Alecu Donici nr. 10) și va rămîne deschisă în tot cursul lunii august.

Tiberiu STAMA

LOTO — PRONOSPORT INFORMEAZĂ

DUMINICĂ 15 AUGUST, O NOUĂ TRAGERE LOTO 2

Tragerile Loto 2 se bucură de mare succes în rîndurile participanților, prin faptul că se desfășoară după o formulă simplă și avantajoasă, precum și pentru că oferă numeroase și valoroase cîștiguri în autoturisme și bani.

Se cîștigă cu 2 numere din 4 extrase și cu 3 numere din 12 extrase.

Cîștigurile minime oferite sînt de 100 și 200 lei.

Nu lăsați procurarea biletelor pe ultima zi.

ÎN ATENȚIA PARTICIPANȚILOR LA PRONOSPORT!

Începînd cu concursul Pronosport de duminică 15 august, taxa minimă de participare (bilet sau buletin) este de 30 lei pentru cota de participare de 10% pe variante combinate la Pronosport.

CÎȘTIGURILE TRAGERII PRONOEXPRES DIN 4 AUGUST 1976

EXTRAGEREA I: Cat. 2: 1,65 variante a 24.322 lei; Cat. 3: 8,55 a 4.694 lei; Cat. 4: 32,50 a 1.235 lei; Cat. 5: 122,00 a 329 lei; Cat. 6: 3.720,35 a 40 lei.

REPORT CATEGORIA I: 350.347 lei

EXTRAGEREA a II-a: Cat. A: 1 variantă 50% — autoturism „DACIA 1300" și 1 variantă 10% a 14.000 lei; Cat. B: 12,50 a 1.429 lei; Cat. C: 58,70 a 304 lei; Cat. D: 2.145,50 a 60 lei; Cat. E: 184,80 a 200 lei; Cat. F: 3.119,80 a 40 lei.

REPORT CATEGORIA A: 430.568 lei.

Autoturismul „DACIA 1300" jucat 50% de la categoria A a revenit participantului Tîrău Costache din Galați.

FOTBAL

Consfătuirea antrenorilor divizionari A

UN ÎNDEMN LA EXIGENȚĂ, ORDINE, DISCIPLINĂ ȘI CALITATE

Cu două săptămîni înaintea startului ediției de campionat 1976-1977, antrenorii formațiilor divizionare A — cărora li s-au adăugat de astă dată și aceia care răspund de pregătirea echipelor de juniori în formula campionatului național — au participat, ieri dimineață, la obișnuita consfătuire de lucru precompetițională, în cadrul căreia au fost dezbătute probleme actuale și de perspectivă ale fotbalului nostru de performanță.

În cuvîntul de deschidere al lucrărilor, vice-președintele F.R.F., **Ștefan Covaci**, a subliniat faptul că în contextul postolimpic, remarcabil prin rezultatele, foarte valoroase în ansamblu, obținute de sportivii români în marea confruntare de la Montreal, **fotbalului îi revine, în viitorul apropiat, obligația de a depăși fără nici o rezervă nivelul unei prelungite mediocrități pentru a se putea impune, realmente, pe plan competitiv oficial în arena internațională.** Realizarea acestui deziderat, a precizat vicepreședintele F.R.F. nu va fi posibilă însă fără o muncă susținută desfășurată sub semnul unei atitudini de cea mai riguroasă ordine și disciplină, de exigență și simț de răspundere, elemente de conținut ale procesului educațional, acesta din urmă constituind, la rîndul său, principala pîrghie de acțiune în redresarea și redimensionarea calitativă a soccerului nostru.

A urmat, apoi, analiza ultimei ediții de campionat prezentată de vicepreședintele Colegiului central al antrenorilor, **Nicolae Petrescu.** Retrospectiva sub raport tehnic a anului competițional 1975—1976 a scos în evidență principalele lipsuri manifestate în comportarea echipelor noastre fruntașe, a stabilit cauzele determinante ale celor mai importante deficiențe și, în final, a înscris — la capitolul „indicații" — cîteva aspecte strîns legate de îmbunătățirea activității viitoare în sfera performanței și anume: 1. **problema completării loturilor de jucători**; 2. **respectarea cu strictețe a unor trăsături tactice de bază rezultînd din aplicarea concepției moderne de joc** (prezența libero-ului în organizarea defensivei; reconsiderarea deplină a jocului fără minge; aplicarea cu consecvență a marcajului în terenul propriu și angajarea echipei, în ansamblul ei, pentru recuperarea mingii; accelerarea ritmului de joc în faza de finalizare; folosirea unor manevre tactice abile și perfect însușite); 3. **problema instruirii pe parcursul perioadei competiționale**; 4. **îmbunătățirea continuă a muncii de educație**; 5. **trecerea testelor fizice și tehnice periodice.**

Pe marginea analizei Colegiului central al antrenorilor au fost purtate discuții în cadrul cărora vorbitorii — **Const. Teașcă, E. Jenei, V. Mateianu, Angelo Niculescu, Ilie Oană** și **Ion Zaharia** au arătat, pe lîngă unele lucruri specifice muncii din colectivele respective, și dorința lor de a lucra mai bine, mai responsabil, mai eficient.

Trăgînd concluzii după materialele expuse și discuțiile ocazionate, vice-președintele F.R.F. **Mircea Angelescu** a atras atenția asupra faptului că **a venit timpul ca fotbalul nostru să depășească vechile limite ale exprimării sale pe plan internațional, să forțeze pragurile superioare ale performanței, încercînd, printr-o activitate perseverentă, desfășurată cu seriozitate, exigență și pasiune, să pășească în elita soccerului european și mondial.** În încheierea lucrărilor consfătuirii, **Miron Olteanu,** secretar al C.N.E.F.S., și-a exprimat convingerea că antrenorii echipelor divizionare A vor pune în practică recomandările și indicațiile primite, că se vor strădui, la locul lor de muncă, să-și îndeplinească cu cinste obligațiile ce decurg din exercitarea nobilei profesiuni de pedagog, de conducători nemijlociți ai procesului instructiv-educativ, în care sînt cuprinși cei mai buni fotbaliști ai țării. **(M.I.).**

MECIURI AMICALE

JIUL — F.C.M. REȘIȚA 5—1 (1—0). Partida a fost în permanență la discreția jucătorilor din Valea Jiului. Au marcat: **Bădin** (2), **Sălăjan, Dumitrache** și **Bucurescu** pentru gazde, respectiv **Bora.** În deschidere, a avut loc întîlnirea dintre foștii jucători ai echipelor **Jiul** și **Rapid București,** încheiată cu scorul de 6—3 în favoarea feroviarilor. **(S. Băloi — coresp.)**

UNIREA FOCȘANI — C.S.U. GALAȚI 0—1 (0—1). Unicul gol al meciului a fost realizat de **Dobre** (min. 30). **(V. Manoliu — coresp.)**

OLIMPIA SATU MARE — MINERUL CAVNIC 2—3 (1—0). Surprinzător, victoria a revenit oaspeților. Au înscris: **Mureșan** și **Both** (din 11 m) pentru Olimpia, respectiv **Silveșan** și **Demacec** (2). **(Z. Debrețin — coresp.)**

UNIVERSITATEA CLUJ-NAPOCA — CHIMIA RM. VÎLCEA 1—0 (1—0). A marcat: **Furnea** (min. 5). **(I. Lespuc — coresp).**

MINERUL MOTRU — MINERUL LUPENI 5—0 (0—0). Golurile au fost realizate de: **Gutuie** (min. 68, 70 și 85), **Săvulea** (min. 75) și **Gionti** (min. 85 — autogol). **(G. Jugănaru — coresp.)**

LAMINORUL ROMAN — HAPOEL TEL AVIV 1—3 (0—1). Au înscris: **Benghuchon** (min. 28 și 62) și **Mintz** (min. 66) pentru oaspeți, respectiv **Darie** (min. 58). **(G. Groapă — coresp.)**

METALUL BOCȘA — VULTURII TEXTILA LUGOJ 1—2 (0—0). Au marcat: **Potra** (min. 60) pentru Metalul și **Frîncu** (min. 50 și 89) pentru oaspeți. **(T. Țăranu — coresp.)**

GAZ METAN MEDIAȘ — METALUL COPȘA MICĂ 5—0 (2—0).

C.I.L. SIGHET — ARMĂTURA ZALĂU 6—1 (3—0). Au înscris: **Ciohan I** (min. 16 și 66) **Székely** (min. 21, din 11 metri), **Deac** (min. 24), **Ciohan II** (min. 71) și **Grindeanu** (min. 72), respectiv **Munteanu** (min. 82). **(S. Pralea — coresp.)**

ACTUALITĂȚI

● **AZI, ÎN CAPITALĂ, PROGRESUL — SELECȚIONATA SIRIEI.** Stadionul Republicii din Capitală găzduiește astăzi, de la ora 17, întîlnirea internațională amicală dintre divizionara A **Progresul** și **selecționata Siriei.** În deschidere, de la ora 15, lotul național de juniori (care va evolua în Bulgaria, la Turneul Prietenia) va susține un joc de verificare cu formația de juniori Progresul București.

● **„CUPA MUNICIPIULUI BUCUREȘTI".** Joi și sîmbătă vor avea loc în Capitală jocurile din cadrul **„Cupei Municipiului București",** competiție la care vor participa echipele **Rapid, Progresul, Metalul** și **Voința.** Joi, pe Stadionul Republicii, cu începere de la ora 15,30, se vor întîlni formațiile Rapid și Voința, iar în continuare Progresul și Metalul. Sîmbătă, pe stadionul Dinamo, tot de la ora 15,30, se va disputa meciul pentru locurile 3—4 și de la ora 17.15 va avea loc finala. În cazul unor rezultate de egalitate, după 90 de minute de joc, se vor executa lovituri de la 11 metri. În deschidere, de la ora 14,20, atît joi, cît și sîmbătă, își vor disputa întîietatea cei mai mici fotbaliști (echipe de copii) ai celor patru cluburi bucureștene.

● **JOI MECI INTERNAȚIONAL LA ALEXANDRIA.** Echipa bulgară Dunav Ruse va evolua joi după-amiază la Alexandria, în compania formației locale Unirea. Meciul va începe la ora 17.

● **POLITEHNICA TIMIȘOARA S-A ÎNAPOIAT DIN UNIUNEA SOVIETICĂ.** Formația timișoreană Politehnica a întreprins un turneu de trei jocuri în U.R.S.S., în perioada 29 iulie — 8 august. În prima întîlnire, disputată la 31 iulie, în orașul **Orehovo Zievo,** Politehnica a avut ca adversară formația locală **Trud,** care activează în prima Divizie, în fața căreia a cedat cu 1—4 (0—2). La 2 august, timișorenii au evoluat la **Moscova,** cu **Torpedo,** formație de care au fost întrecuți cu 3—0 (2—0). Ultima partidă a avut loc la 5 august, la **Kostroma,** în compania echipei **Spartak.** Și de data aceasta timișorenii au părăsit terenul învinși, cu 3—1 (2—0).

● **TURNEU INTERNAȚIONAL DE JUNIORI LA BUDAPESTA.** În perioada 13—21 august va avea loc la Budapesta un turneu internațional de juniori III, la care au fost invitate selecționate din mai multe țări. La acest turneu, din țara noastră va participa o selecționată școlară, de pregătirea căreia se ocupă antrenorii **I. Stoișor** și **P. Banu.**

● **ASOCIAȚIA SPORTIVĂ „ELECTRONICA"** organizează o selecție la fotbal a elevilor născuți între anii 1959 și 1963. Selecția va avea loc în zilele de 17, 18 și 19 august, între orele 9 și 16, pe terenul Electronica, din str. Cazmalei (capătul troleibuzului 85 sau mașina 106).

VĂ PREZENTĂM NOI PROMOVATE ÎN DIVIZIA B

Continuăm astăzi seria scurtelor prezentări ale noilor promovate în Divizia B. Iată-le pe cele din seria a II-a:

TEHNOMETAL BUCUREȘTI. La venirea antrenorului **Jean Unguroiu,** în urmă cu trei ani, echipa era într-o situație dificilă, amenințată cu retrogradarea. Și iat-o acum promovată în Divizia secundă! Tehnometal va juca și în această toamnă pe terenul Laromet (uneori pe stadionul Giulești), deoarece baza sportivă proprie nu este încă pusă la punct. Noutăți în lot: **Tronaru** (F. C. Argeș), tinerii **Caramihai** și **Labuș** (Dinamo București), **Iordache** (Voința București), **Viciu** și **Colaru** (Metalul București). De remarcat că, dintre vechii jucători, **Ionel Bogdan,** la cei 31 de ani ai săi, va împlini 15 ani de activitate la această formație. Înaintea începerii campionatului, ultimul meci amical va fi susținut de Tehnometal în compania divizionarei A Rapid, pe stadionul Giulești, continuîndu-se astfel tradiția partidelor de verificare dintre cele două echipe.

FLACĂRA - AUTOMECANICA MORENI. Revenind în eșalonul secund, după o absență de un an, echipa are la cîrmă pe **Marin Alexandru,** ajutat de **Manole Stoica,** antrenorii care au condus-o și în campionatul trecut. Dispune de un stadion cu o capacitate de 4500 de locuri și cu teren regazonat. Jucătorii au la dispoziție încă un teren gazonat pentru antrenamente, precum și echipamentul și materialele sportive necesare. Formația a fost întărită cu **Petrescu** și **Baicu** (reveniți de la C. F. R. Cluj-Napoca, respectiv Oțelul Tîrgoviște), **Buburuz** (Autobuzul București) și **Răcănel** (Tehnometal București). Pregătirile dinaintea campionatului se vor încheia cu participarea la competiția județeană dotată cu „Cupa 23 August".

CHIMICA TÎRNĂVENI. Calificată de ultimă oră, în urma barajului susținut la București cu Metalul Aiud. Chimica este antrenată de **Ștefan Roman.** Dispune de un stadion cu o capacitate de 3000 de locuri, terenul de joc avînd un gazon foarte bun. Echipa a beneficiat de o foarte scurtă vacanță, antrenamentele fiind reluate cu intensitate de la 12 iulie. Vor activa în noul sezon și jucătorii: **Așa** (C.I.L. Sighet), **Cherteș** (Tractorul Sărmaș), **Mathe** (A.S.A. Tg. Mureș) și **Trif** (revenit de la Laminorul Roman). Media de vîrstă: 22 de ani. Pînă la începerea campionatului, Chimica va mai juca cu A.S.A. Tg. Mureș, Mureșul Luduș și alte echipe din Divizia B.

Din activitatea centrelor de copii și juniori: Universitatea Craiova

AL 15-lea DEBUT ÎN „A"...

La vechiul stadion al Craiovei (se numește Tineretului, dar ...a îmbătrînit de mult, gazonul dispărîndu-i treptat sub crampoanele prea multor echipe programate să joace pe el), antrenorii Centrului de copii și juniori Universitatea ne-au invitat insistent să vizităm și unul dintre vestiarele puse la dispoziția pepinierei craiovene. Am făcut-o și... surpriză! Nu era un vestiar obișnuit, ci o „carte" deschisă, cu multe capitole, a fotbalului craiovean și nu numai a acestuia. Pășind pragul încăperii, vizitatorul face cunoștință cu cîteva fotomontaje prezentînd campioana de acum doi ani și golgeterul ei absolut, Ion Oblemenco, cu planșe pe care au fost schițate simple și eficace acțiuni de atac sau apărare, cu definiții ale tipului de jucător modern sau fair-play-ului cu diferite clasamente („Gheata de aur", „Balonul de aur") și fotografii din fotbalul internațional, cu un tablou complet al realizărilor centrului de copii și juniori etc. **„Am vrut să facem din acest vestiar** — ne spunea antrenorul **Gheorghe Scăeșteanu — un „album" de imagini sugestive și semnificative în același timp, să-i dăm în acest fel un caracter educativ, mobilizator, să-l considerăm o pîrghie de acțiune în procesul complex de formare a viitorului jucător. Copiii vin cu drag aici și aproape că au învățat pe de rost ceea ce am căutat noi să le... predăm sub această formă".** Frumoasa inițiativă a devenit, așadar, utilă. Și n-ar fi deloc rău să găsească adepți pretutindeni, cu atît mai mult cu cît laturii strict educative din cadrul larg al pregătirii tinerilor jucători nu i se acordă în toate centrele atenția corespunzătoare.

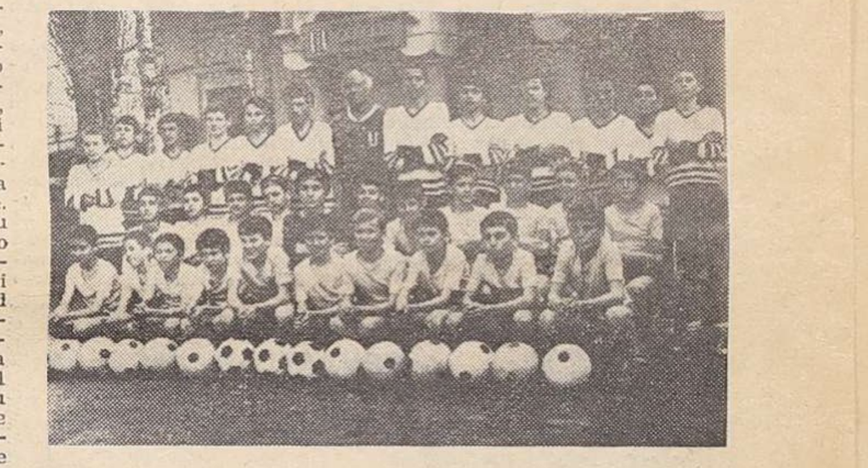

Grupele 1962 și 1963 ale centrului craiovean. Antrenor, Gheorghe Scăeșteanu.

Dar, după vizita în vestiarul model, am solicitat antrenorilor centrului și datele privind activitatea „productivă" a acestei unități, una dintre cele mai bine cotate. Pepiniera Universității are, în prezent, 220 de jucători legitimați și 4 antrenori **(Nicolae Opriș** — coordonator, **Gheorghe Scăeșteanu, Clement Iordănescu** și **Ion Gîrleșteanu),** toți cu mulți ani de muncă în acest sector, legați de frumoasele realizări ale centrului (14 jucători promovați în „A", 20 în „B", 26 în „C" și aceasta în cei 8 ani de cînd centrul este finanțat de F.R.F.), dar niciodată stimulați așa cum se cuvine, și cum e drept, de către clubul craiovean. **Negrilă, Balaci, Berneanu, Donose, Smarandache, Lepădatu, Bălan, Păunescu** sînt cîțiva dintre elevii lor. O promoție mai veche. Îi urmează o alta, la fel de talentată: **Boldici, Palea, Irimescu, Vintilă, Veleanu, Pițurcă.** Și după ei? **„În fiecare grupă există cîte 3—4 jucători de certă perspectivă** — sublinia, ferm convins, coordonatorul centrului, **Nicolae Opriș. În campionatul republican joacă Ciobanu, Croitoru, Barbu, Ștefănescu, Enache, Dumitrică. Și, mai jos, pe scara vîrstei, Predulescu, Trașcă, Vladu, Despa, Alecu, Gîrleșteanu, Bucur, Popa, Bîrsan etc. Noi, antrenorii care ne ocupăm de pregătirea lor, putem afirma cu toată răspunderea că Universitatea Craiova va avea asigurate schimburile ei viitoare, dacă, bineînțeles, clubul se va preocupa să creeze condiții optime de desfășurare a activității centrului. Lipsa unei baze proprii (avem nevoie de un teren cu iarbă în exclusivitate, numărul copiilor fiind destul de mare), dotată cu aparatura necesară (materialele sportive utilizate sînt de cea mai proastă calitate) ne împiedică să desfășurăm o instruire adecvată cerințelor, oricît ne-am zbate noi s-o facem".**

Echipa de tineret a Universității Craiova, antrenată de **Constantin Oțet,** a cîștigat ultima ediție a campionatului de tineret-speranțe. Golgeterul acesteia a fost **Victor Pițurcă** (19 ani, bun tehnician, percutant), care a debutat, în campionatul recent încheiat, în primul eșalon al fotbalului nostru. A fost cel de al 15-lea „produs" al centrului craiovean ajuns în circuitul Diviziei A.

Laurențiu DUMITRESCU

„CUPA DE VARĂ"

Tradiționala competiție „CUPA DE VARĂ" a programat duminică partidele etapei a VI-a. Iată rezultatele înregistrate și clasamentele celor cinci grupe:

GRUPA I: C.S.M. Suceava — Foresta Fălticeni 1—2, Dorna Vatra Dornei — A.S.A. Cîmpulung Moldovenesc 2—1, Metalul Rădăuți — Avîntul Frasin 2—3. **Clasament:** 1. Avîntul 10 p, 2. A.S.A. 9 p, 3. Foresta 6 p, 4. Dorna 5 p, 5. Metalul 3 p (golaveraj 7—10), 6. C.S.M. 3 p (4—12).

GRUPA A II-A: Vagonul Caracal — Electroputere Craiova 10—3, Constructorul Craiova — C.F.R. Craiova 2—1, Progresul Băilești — Dunărea Calafat 4—2. **Clasament:** 1. Vagonul 10 p, 2. Dunărea 8 p, 3. Progresul 7 p, 4. Constructorul 6 p, 5. C.F.R. 4 p, 6. Electroputere 1 p.

GRUPA A III-A: Industria sîrmei C. Turzii — Sticla Turda 1—0, Tehnofrig Cluj-Napoca — Dermata Cluj-Napoca 1—2, C.I.L. Gherla — Unirea Dej 0—0. **Clasament:** 1. Unirea 8 p, 2. Dermata 7 p, 3. Industria sîrmei 6 p (9—5), 4. Sticla 6 p (11—8), 5. Tehnofrig 5 p, 6. C.I.L. 4 p.

GRUPA A IV-A: Unirea Alba Iulia — Constructorul Alba 1—0, Soda Ocna Mureș — Textila Sebeș 4—1, C.I.L. Blaj — Metalurgistul Cugir 1—1. **Clasament:** 1. Soda 10 p, 2. Metalurgistul 9 p, 3. Unirea 7 p, 4. C.I.L. 6 p, 5. Textila 3 p, 6. Constructorul 1 p.

GRUPA A V-A: Victoria Călan — Dacia Orăștie 0—0, Aurul Brad — Mureșul Deva 0—0, Minerul Ghelar — Minerul Lupeni 4—2. **Clasament:** 1. Aurul 9 p, 2. Mureșul 7 p, 3. Minerul Ghelar 5 p (12—9), 4. Minerul Lupeni 5 p (6—14), 5. Victoria 4 p (5—8), 6. Dacia 4 p (5—8).